



NUEVOS DATOS SOBRE LA FINANCIACIÓN DE LA DEPENDENCIA (ANEXO IV de la Orden SSI/2371/2013)

11 gobiernos autonómicos hicieron caja en 2021 con el incremento de los PGE para dependencia, aliviando las arcas autonómicas en lugar de incrementar la atención a personas dependientes.

9.559 millones de euros fue la inversión pública en Atención a la Dependencia en el año 2021. El Ministerio de Derechos Sociales dejó sin ejecutar 76 millones de euros del presupuesto aprobado en los PGE para atención a la dependencia.

Sigue existiendo una acusada desigualdad territorial en cuanto a financiación.

Las 11 Comunidades que han disminuido en 2021 respecto a 2020 el gasto en la atención a personas en situación de dependencia son: **Castilla y León, Galicia, Cataluña, Aragón, Canarias, Navarra, Murcia, Extremadura, La Rioja, País Vasco y Castilla La Mancha.**

Especialmente sangrantes son los recortes que se han producido en las Comunidades con mayor lista de espera: la Generalitat de **Cataluña** (-55 millones) y del Gobierno de **Canarias** (-5,0 millones), Comunidades en las que el año pasado fallecieron en las listas de espera 12.611 y 3.202 personas respectivamente.

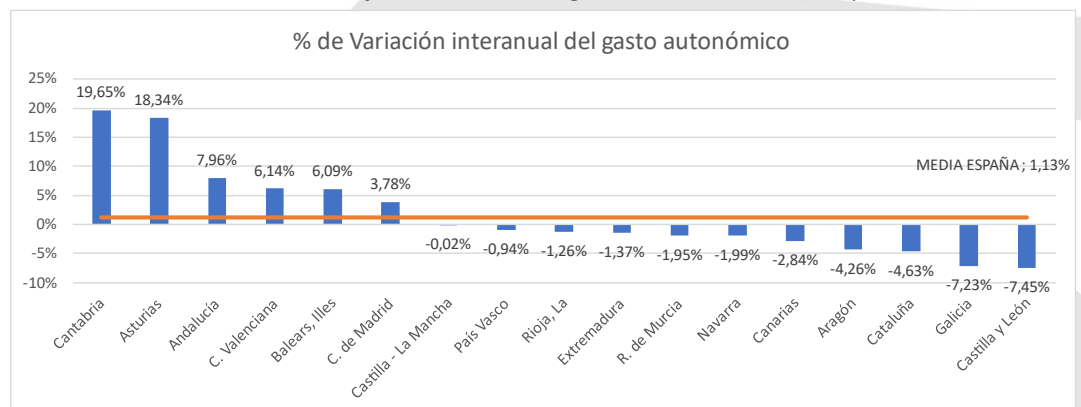

Acusada desigualdad territorial en cuanto a financiación

Peso de la financiación autonómica sobre el gasto total

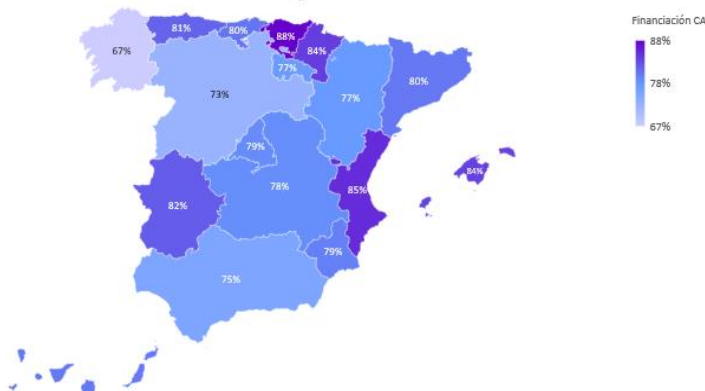

9.600 millones de euros fue la inversión pública en Atención a la Dependencia en el año 2021. De ellos, las Comunidades Autónomas financiaron el 79,2%, con 7.608 millones de euros (un 1,13% más de gasto que en 2020). La aportación estatal se sitúa en el 20,8%, con 1.992 millones de euros, habiendo incrementado un 44% respecto al año anterior, que fue de 1.384M.

Otro elemento crucial que no hay que perder de vista es el de la acusada desigualdad territorial. Las Comunidades que más invierten en dependencia por persona potencialmente dependiente y año son: País Vasco (2.310 €), Extremadura (1.774 €) y Navarra (1.500 €), mientras a la cola se encuentran Canarias (699 €) y Galicia (596€).

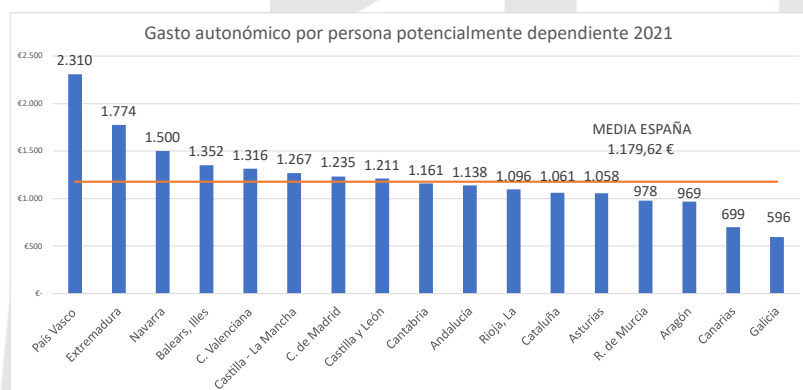

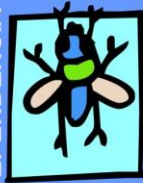

75.776.923 millones de euros no se gastaron de las cantidades presupuestadas en el nivel mínimo por el Ministerio de Derechos Sociales. Una cuantía que permitiría haber atendido a 13.000 nuevas personas.

Durante 2021 fallecieron 46.300 personas en las listas de espera de la dependencia 18.356 personas pendientes de resolución de grado de dependencia y 27.944 personas pendientes de resolución de prestación. Así, el objetivo de reducción de la lista de espera que planteaba el Plan de Choque del Ministerio, con el incremento de la aportación estatal, no se cumplió: en lugar de reducir en 60.000 personas el “limbo de la dependencia”, solo se redujo en 38.807 personas. Incluso **siete comunidades incrementaron esa lista de espera**.

Así, mientras el Ministerio no ejecuta el presupuesto disponible, devuelve 76 M €. a las arcas del Estado, y las comunidades alivian las arcas autonómicas. Once de ellas incluso reducen su presupuesto. Se está abandonando sin atenciones a las **396.787 personas que están a la espera** de un procedimiento, mientras el **tiempo de espera medio es de 421 días**.

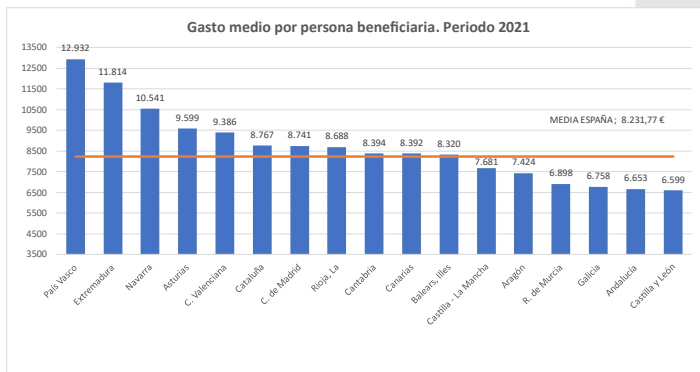

8.232 euros fue el gasto anual medio por persona beneficiaria, de los cuales la AGE aportó 1.708 € en concepto de nivel mínimo de protección y las Comunidades Autónomas 6.523 €. La Comunidad que destinó mayor cantidad económica por persona beneficiaria fue el País Vasco con 12.932 € anuales. Esta cantidad duplica el gasto de la Comunidad que menos invirtió, que fue Castilla y León con 6.599 euros anuales.

EN 2022...

El nuevo incremento de 600 millones de € en los PGE en 2022 (400 al nivel Mínimo y 200 al Acordado) plantea en el mínimo unas cuantías de 250€ grado III (+6,4%), 125€ para grado II (+33%) y 67€ para grado I (+9%) y unos nuevos criterios para el nivel Acordado. En cuanto al nivel acordado, el proyecto de Acuerdo Marco prevé incluir nuevos criterios (personas atendidas, agilidad administrativa, inversión autonómica, empleo, reducción lista de espera y calidad) que benefician a algunas Comunidades que incrementan considerablemente sus cuantías, como Aragón, Asturias, Cantabria, C. de Madrid... y perjudica a aquellas Comunidades que peor gestionaron en 2021, como Canarias, Cataluña, La Rioja...

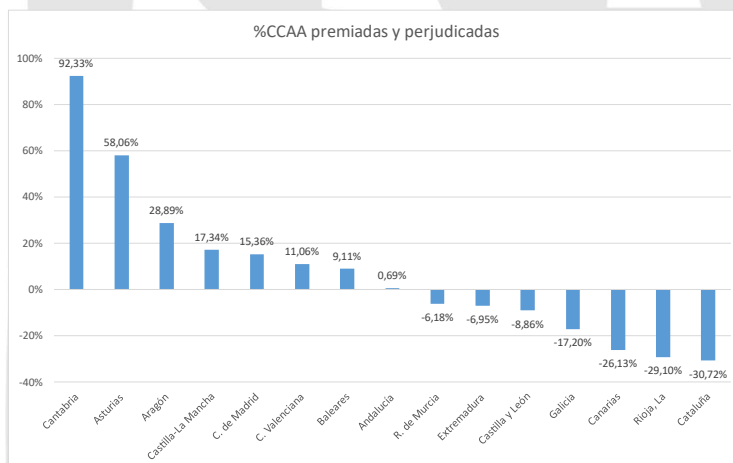

Con respecto al nivel mínimo, es posible que el incremento de las cuantías no sea suficiente para ejecutar el presupuesto del 2022 y el Ministerio vuelva a tener que devolver cuantías superiores a las de este año. Para que esto no ocurra, sería necesario incrementar la cuantía del Grado III, al menos a 260€ y priorizar, de esta manera, a las personas más vulnerables de la lista de espera, que son quienes necesitan servicios de mayor intensidad y, por ello, de mayor coste.

Para más información: José Manuel Ramírez Navarro. Presidente Asociación de Directoras y Gerentes de Servicios Sociales. E-mail: directoressociales@hotmail.com

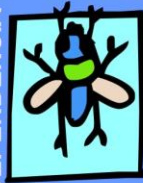

ANEXOS

FINANCIACIÓN PÚBLICA 2021.

Ambito territorial	Gasto total (certificado anual 2021)	Financiación Estatal		Financiación Autonómica		Promedio personas beneficiarias con prestaciones 2021	Gasto medio por persona beneficiaria en 2021
		Número	%	Número	%		
Andalucía	1.596.543.805,83	394.906.125,46	24,74%	1.201.637.680,37	75,26%	239.958	6.653,43 €
Aragón	243.086.122,52	54.788.829,60	22,54%	188.297.292,92	77,46%	32.742	7.424,25 €
Asturias	251.339.034,54	46.592.412,97	18,54%	204.746.621,57	81,46%	26.185	9.598,53 €
Balears, Illes	197.528.300,88	32.223.137,92	16,31%	165.305.162,96	83,69%	23.743	8.319,61 €
Canarias	215.903.251,30	43.413.224,93	20,11%	172.490.026,37	79,89%	25.726	8.392,31 €
Cantabria	144.441.124,58	28.666.475,84	19,85%	115.774.648,74	80,15%	17.209	8.393,59 €
Castilla y León	702.762.266,00	192.927.033,66	27,45%	509.835.232,34	72,55%	106.500	6.598,72 €
Castilla - La Mancha	468.357.491,50	100.978.874,52	21,56%	367.378.616,98	78,44%	60.973	7.681,36 €
Cataluña	1.418.133.964,05	283.344.734,61	19,98%	1.134.789.229,44	80,02%	161.762	8.766,80 €
C. Valenciana	1.014.379.269,66	150.770.715,95	14,86%	863.608.553,71	85,14%	108.078	9.385,64 €
Extremadura	345.645.708,24	62.619.215,51	18,12%	283.026.492,73	81,88%	29.258	11.813,65 €
Galicia	429.370.761,10	140.139.800,76	32,64%	289.230.960,34	67,36%	63.534	6.758,13 €
C. de Madrid	1.263.181.112,35	270.879.051,54	21,44%	992.302.060,81	78,56%	144.508	8.741,27 €
R. de Murcia	248.090.679,14	51.017.826,03	20,56%	197.072.853,11	79,44%	35.966	6.897,86 €
Navarra	144.538.290,91	23.126.780,08	16,00%	121.411.510,83	84,00%	13.712	10.541,20 €
País Vasco	849.006.053,66	100.546.811,15	11,84%	748.459.242,51	88,16%	65.652	12.931,98 €
Rioja, La	68.202.637,63	15.482.156,83	22,70%	52.720.480,80	77,30%	7.850	8.688,14 €
TOTAL	9.600.509.873,89	1.992.423.207,36	20,75%	7.608.086.666,53	79,25%	1.166.276	8.231,77 €

Fuente: Sistema de Información del SAAD. Datos a 31/12/21.

(*) Nota: Para el cálculo del gasto medio por persona beneficiaria, se divide el gasto anual certificado por las comunidades correspondiente a 2021 entre la media de las personas que había el último día de cada uno de los 12 meses del año

EVOLUCIÓN DEL PORCENTAJE DE FINANCIACIÓN AUTONÓMICA SOBRE EL TOTAL

El peso relativo de la financiación autonómica frente a la estatal durante el periodo 2015 a 2020 presentaba una tendencia alcista que se rompe en 2021. Cuando el incremento en la financiación aportada por la AGE mediante el plan de choque es utilizado por algunas CCAA para retirar parte de su financiación. Como se puede observar en el gráfico el peso de las CCAA en la financiación cae más de un 5% en el año 2021, mientras la AGE refuerza la financiación del sistema.

Como ha sido señalado anteriormente, los recortes en la aportación en 2021 de **Castilla y León, Galicia, Cataluña, Aragón, Canarias, Navarra, Murcia, Extremadura, La Rioja, País Vasco y Castilla La Mancha** han limitado la capacidad de impacto de los fondos provenientes del plan de choque.

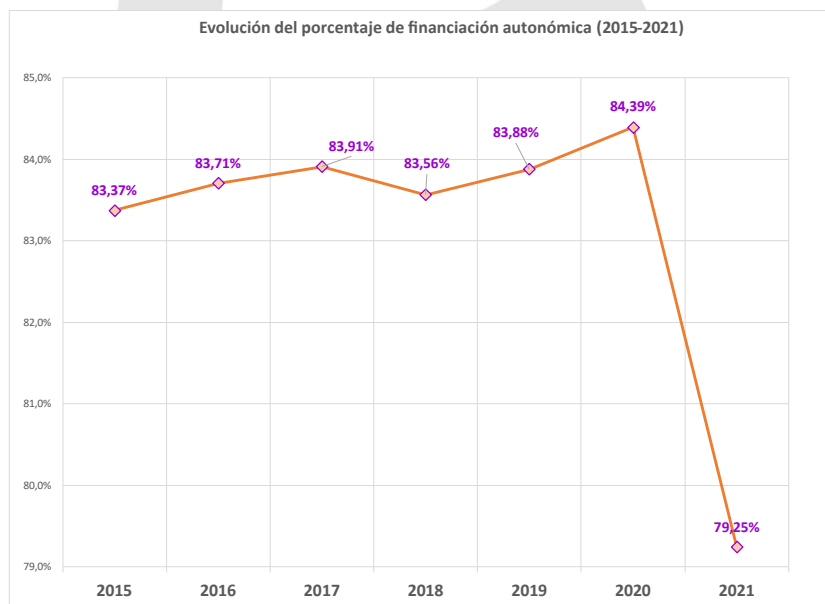



FINANCIACIÓN AUTONÓMICA POR COMUNIDADES

El reparto de la financiación entre la AGE y las CCAA presenta grandes diferencias entre los territorios. País Vasco (88,16%), la Comunitat Valenciana (85,14%), la Comunidad Foral de Navarra (84%) y Baleares (83,69%) financian en mayor proporción sus sistemas. Mientras la media de financiación autonómica se sitúa

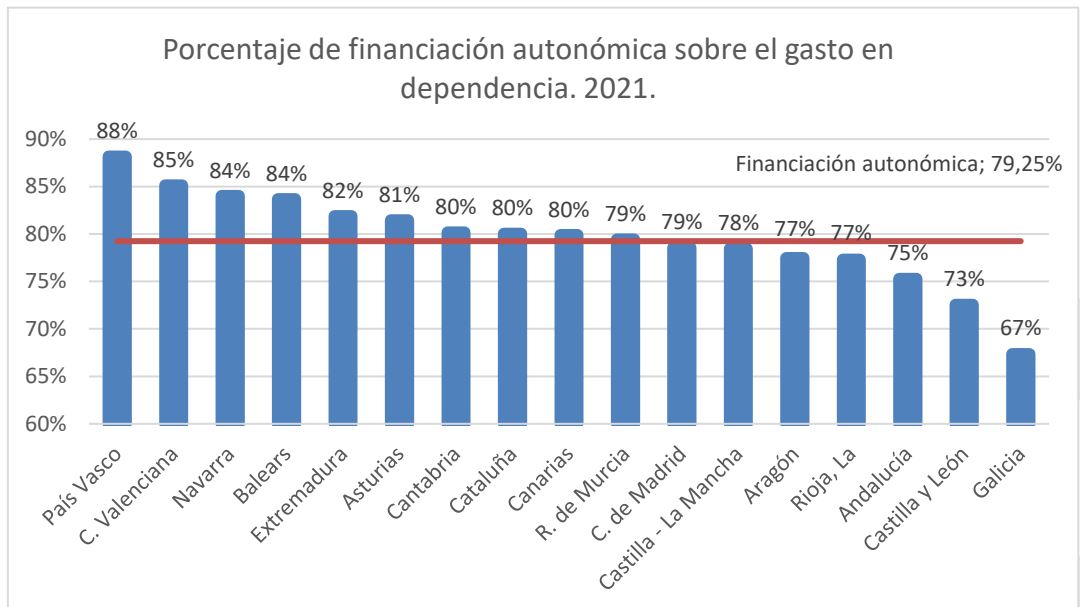

en el 79.16% para el conjunto de España, CCAA como Galicia (67,36%), Castilla y León (72,55%) o Andalucía (75,26%), se mantienen alejados de esta.

La variación interanual en el gasto medio por persona beneficiaria en 2021 respecto a 2020 se muestra en el siguiente gráfico:

En este caso se puede observar cómo Comunitat Valenciana y Canarias reducen su gasto medio por persona beneficiaria. Aunque En el caso de la C. Valenciana el descenso en el gasto medio por persona beneficiaria se debe principalmente al fuerte aumento de dependientes que han pasado a ser atendidos en la CA (+14,85%).

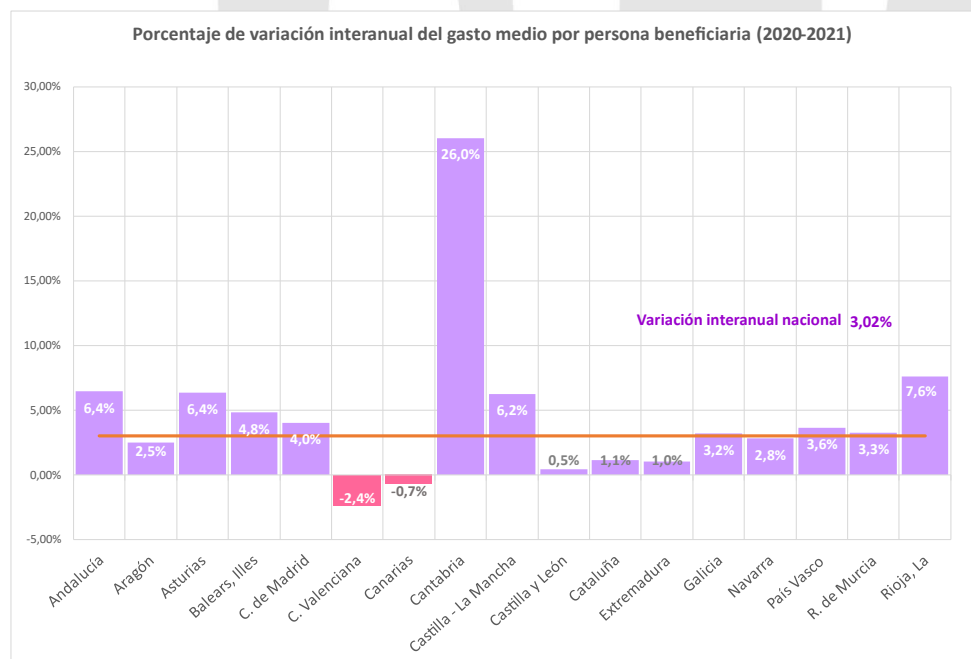



EVOLUCIÓN DEL GASTO ANUAL TOTAL Y NÚMERO DE PERSONAS BENEFICIARIAS

Desde 2015, el número de personas en situación de dependencia atendidas ha incrementado cada año. Entre 2020 y 2021 se observa un incremento porcentual del gasto total certificado más elevado (+7,8%) que el incremento en el número de personas beneficiarias (4,6%).

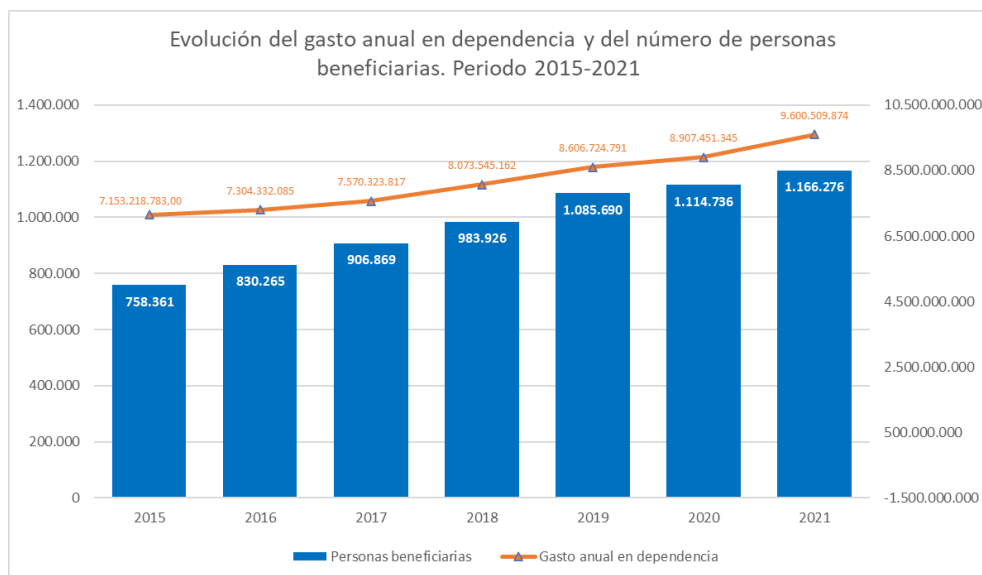

El gasto medio por persona beneficiaria en el sistema se sitúa en 2021 en 8.231,77 € para el conjunto de España. No obstante, se siguen observando grandes diferencias entre territorios. Donde destacan País Vasco (12.931 €), Extremadura (11.813 €) y Navarra (10.541 €) como las CCAA con un gasto más elevado por persona. Mientras que Castilla y León (6.599 €), Andalucía (6.653 €), Galicia (6.758 €) y la Región de Murcia (6.898 €) mantienen unos niveles de gasto difícilmente compatibles con la prestación de unos servicios adecuados para las personas dependientes.

Gasto medio por persona en dependencia en 2021

